解放日報

第一五三四號　社址：延安

中華民國卅四年八月三日　夏曆乙酉年六月廿六日（立秋七月初一日　處暑七月十六日）

今日出版一大張

延安新市場

陝甘寧邊區新華書店門市部

經售：各種書籍地圖文教用品

陳列新書刊物、報紙，歡迎讀者閱覽

寄售代購

為讀者解決困難

寄售：舊書、文具、樂器　手續費百分之五售脫即通知取款

代購：新舊書刊文教用品　不取手續費　委託者函知面告均可

代啟

七月十日下午，本店代讀者售出俄、英字典一本（上有魏東明簽字）現該書讀者因學習需要，願照原價加二成收回，希購者見報將該字典送回為感！

邊區醫院通知

本院外科醫生已於上月二十日到下士灣榮校實行手術，一月後始能返延，決定九月以前停收手術病人。在此期間，如有需要施手術者，請轉他院為荷！

醫治頑癬

鄙人積有多年經驗，專治各種頑癬。歡迎患癬者速來醫治。時間不限，隨到隨診。地址：舊城北門外西溝北山小學校左鄰。

胡掃塵

波茨頓會議勝利閉幕 三國發佈聯合公報

建立五強外長會議，草擬對意、羅、匈、芬和約，徹底摧毀納粹德國製造戰爭的潛力，立即審判一切戰犯，規定德國賠償原則。

【路透社倫敦二日電】今晚三巨頭之波茨頓會議結束時，發表一長達七千字的報告，並已由倫敦、華盛頓、莫斯科、柏林發出。該公報敘述完全徹底毀滅納粹的信條，德國總參謀部，德國全部製造戰爭的潛在力以及以『一切其他必要的措施以保證：德國永遠不會再威脅世界和平』的一致的計劃。德國全部陸、海、空的各種軍事力量，均將予以最後廢除；一切武器、軍火、戰爭器械要由盟國掌握或毀滅，一切納粹制度與法律將予以廢除，暫時不允許有德國中央政府。一切形式的武器以及飛機、船隻的生產，德國強大的商業、卡特爾、企業組合將予以解散，德國經濟予以限制，德國生產將集中於農業與和平的國內工業。德國將被迫作實物賠償，『以最大可能限度賠償它所造成的損失與苦難』，雖然將給它留下足夠生存的資源，但無外來援助。戰爭罪犯予以『迅速與確然審判』，戰犯的第一份名單將在本月月底以前發表。三巨頭宣佈：盟國無意毀滅或奴役德國人民，但給他們機會在民主和平基礎上，準備他們生活的最後重建，這樣他們才能及時在世界各自由和平民族中佔一地位。為此目的，德國教育必須依民主方針予以改組，並恢復地方民主自治政府。在服從軍事安全條件下，允許言論、出版、信仰自由。佔領期間（共期限未說明），德國將被作為盟國經濟管制下的經濟單位來對待。

該報告宣佈成立一英、蘇、中、法、美五國外長委員會，永久設於倫敦，準備草擬對意大利及納粹附庸國的和平條約，以及與德國和平解決的計劃。波蘭將得決，但現在波蘭將管理奧得河與尼斯河以東的領土。要求波蘭、捷克與匈牙利，在根據遷移的原則而作進一步調查的情況未經承認以前，得停止遷移居民。該報告提供中立國都有資格成為聯合國會員國，唯有西班牙政府是特殊例外，該報告稱西班牙政府由於其前與侵略國合作，而缺乏必須的資格。（編者按：三國公報全文見明日本報）

【美聯社倫敦二日電】今晚發出的波茨頓會議公報披露：三強承認意大利對擊敗德國的『重大貢獻』，並在和平條約簽定之後，視意大利為聯合國的一員，新成立的外長會議將負責起草對意大利及羅馬尼亞、保加利亞、匈牙利與芬蘭的直接和平條約；並將被認作投降條款的簽字國，但法國將參加訂製對意大利的和平條約。雖然和平條約的起草僅限於投降條款的簽字國。三巨頭聲明：『意大利是軸心國家當中第一個和德國破裂的國家。對於德國的敗北它作了重大的供獻，現在已協同盟國對日作戰。意大利正把自己從法西斯政體下解放出來，並已順利向民主政府與機構的重建前進。』

【美聯社倫敦二日電】今晚發表的波茨頓三巨頭會議公報的要點如下：（一）建立五強外長會議以與意大利、羅馬尼亞、匈牙利及芬蘭政府擬和約，並解決其領土問題。頭一次會議將於九月一日以前在倫敦舉行。（二）毀滅作為軍事國家的德國。決定剝奪其一切可用作再製造戰爭的潛在力，完全解除其武裝與廢除其軍政，消除或控制德國一切工業，立即審判一切戰爭罪犯。（三）迫使德國賠償它對聯合國家所造成的損失與苦難至可能的最大限度，由盟國接管德國的工業資本裝備。（四）由盟國處理德國的艦隊與商船。（五）將哥尼斯堡及其附近地區給予蘇聯。（六）在和平會議改變解決以前，波蘭西部邊界暫時擴展至奧得河，但澤包括在內。（七）由三強贊助那些在戰爭期間仍守中立的國家作為會員國的請求，但說清楚，不贊助西班牙的任何申請。

【路透社倫敦二日電】『新三巨頭』杜魯門總統、斯大林大元帥與阿特里首相於波茨頓會議最後一次會議上決定致函邱吉爾，感謝他在會議時頭一部份中的工作。唐寧街十號公佈此消息後補稱：『他們以感激的心情追憶在早期各次會議及整個戰爭過程中，他用了不疲倦的努力與堅不可屈的精神，效勞於我們勝利與持久和平的共同事業，全世界都知道其工作之偉大，人們是永遠不會遺忘的』。同時亦同意以熱烈感佩的同樣函件致英前外相艾登。

淮北淫雨連綿河水暴漲 行署指示緊急防汛

【新華社淮北中一日電】淮北區：六月廿八日以來，連陰廿餘日，每日暴雨一次至數次不等，而今尚在淫雨連綿之中，形勢已似民國二年洪水前之狀況。淮北解放區地勢標高甚低，東臨長淮，環抱洪澤，成子、天井、女山諸湖，且有汴、澮、濉等河穿插於廣大平原。目前各河、湖之水，已暴漲數尺，若上游挾去冬大雪積水而下，則淮北解放區水患將不堪設想。行政公署特發緊急訓令，命令各縣嚴防伏秋兩汛，年來濱淮各流，秋汛緊接伏汛。具體指示基礎較差發工最大之老堤，必須搶住，調整水利委員會，須預先進行組織工作，作思想人力物力之準備，立即組織搶險委員會，抓住淮水規律，抓住各縣堤工防守重點，並須吸收地方上熱心而有經驗的人士參加防汛工作。並指出淮北解放區今年春夏之間苦旱，小麥減收，玉米高粱必將減成，最近又遭連日陰雨，窪地之、芝麻、綠豆及高地之紅薯、棉花、花生等均將蕩然無存。今冬明春，必將遭受糧荒。

太行武鄉生產大發展 二萬餘人參加互助組

戰勝旱災，保證了生產運動

【新華社太行卅一日電】武鄉半年來的生產運動中，發揚了羣衆的新英雄主義，產生了模範村幹部二六五五人，新的勞動英雄五一五人，模範組長等八三五人，改造了懶漢一、〇二七人。通過這些勞動英雄及模範工作者，大大的發展了互助組織。據統計，該縣一〇五個村中，已組織起來的勞力，達二〇、四九五個，佔全數的百分之九十。其中三十三個小村，參加互助組的百分之百。由於發揚了互助，僅四區，就省出三萬個工。堵孕一村，今年產千萬担，平均每畝產五十斤，較去年增加二分之一強。有九十一個村子，耕三次的地達十五萬畝，耕二次的佔十二萬畝。但得特別提出的，就是該縣羣衆和旱災作了頑強的鬥爭，據四區一地統計，補鋤一次的二萬二千畝，二次的達六萬六千畝，三次的有一千六百畝。鋤了一次又鋤一次，終於戰勝了旱災，保證了生產運動。此外，在副業生產上，如紡織、熬鹽、熬硝、榨油等，也有很大發展。現部份村了，已做到食糧自給。有六十個村，因紡織而獲利四百萬元。有九十六個村，平均每人植樹四株。

短評 預防水災、澇災

入夏以來，各解放區大都雨量充足，但水災澇災不斷發生。如冀中滹沱河決口，受災區達八縣。晉綏臨南暴雨成災，被沖去土地達四千畝。蘇中長江下游一帶，六月中旬各地發生嚴重水災。淮南盱眙縣沿洪澤湖三萬畝土地，被洪水淹沒。蘇中興化、高郵兩縣湖河水漲，沿岸四十里長的圩田，均被淹沒，高郵縣西之南湖區水圩水高漲三尺，其他如鹽阜沿海等地，亦有水災發生。

對於這種水災澇災的嚴重性，應該引起我們的重大的注意。目前旱災威脅雖然減輕，但水災澇災的威脅接踵而來，因此預防水災又成為備荒工作的重要部份。

本報明日將發表『山東水利建設概況』一文，提出了許多很好的水利建設辦法。各地都應根據當地情形，認真研究進行水利建設。應當研究：什麼地方應該修堤疏河圩田，和老百姓商量好，就馬上動起手來，對已經修好了的河堤圩田和疏好了的河流，應該進行普遍的仔細的檢查。山坡山溝平川地，該打壩的打壩，該修堰的修堰，該挖水溝的挖水溝。尤其重要的，要克服群衆不會發生水災澇災的僥倖心理。

今年已經發生水災澇災的地方，除用一切辦法搶救外，應組織羣衆及時補種晚秋莊稼和菜蔬。災民如果缺乏種籽，政府可盡力貸給或發動羣衆互濟。因水災失去土地或房屋，政府應設法調劑。假如目前不以最大努力，幫助已災區羣衆生產，這些地區今冬明春，會發生極其嚴重的飢荒。

根據冀中滹沱河決口的經驗，凡是有可能醞成水災的河堤，必須注意敵寇漢奸破壞份子的破壞，組織附近民兵自衛隊員，分段負責，加強巡查監視。時時檢查，發現毛病及時修補，如發現險工，隨時進行搶險；在羣衆中進行教育，反對本位主義，提倡互助協力。

山東分局發佈 學習七大文件指示

【新華社山東卅一日電】中共中央山東分局於本月十八日發佈關於學習七大文件的指示，着重指出：（一）縣委與營以上幹部，在本年底以前專門學習『論聯合政府』『論解放區戰場』兩個報告，分局、軍直於八月上半月即可開始，各地應依具體情況，自行規定，仍在貫徹整風的單位，應適當使兩者結合進行；（二）區黨委與地委一級應提前研究，先在直屬單位組織學習，並把文件的中心內容與本部傳達報告，盡量吸收下級黨委同志參加精神。為適應目前分散的戰爭環境，應採取自學與指導相結合的原則，採用測覽、精讀、討論、座談、筆記、報告等學習方法，充分利用整風學習中有關時事問題上的各種觀點，有關民主檢查中的各種思想，應結合實際，深入反省，打通思想，防止教條主義、形式主義傾向發生。目前特別着重認識人民戰爭的思想、新民主主義與擴政策思想、經濟政策思想，反對平均主義思想、反對組織紀律。並聯繫到減租減息、民主選舉與具體政策的檢討；（三）各地黨校應以兩個月左右的時間，學習上述兩個報告，於整風反省告一段落時，應貫徹整風中的思想教育與政策教育。各種短訓班與中等以上學校、及各部門性的部門，均須根據實際情況，提出一定時間計劃進行這一學習任務；（四）縣以下幹部及一般村幹部，可根據報紙進行通俗學習，暫不組織專門學習的宣傳解釋，編寫各種通俗教材。為照顧日常業務，仍規定半日學習制度，各級黨委應加強學習組織機構，認真執行這一學習任務。

晉綏忻縣五區武工隊奮戰三天

粉碎敵偽四百搶掠『清剿』

【新華社晉綏卅一日電】忻縣五區武工隊游擊隊，奮戰三天，粉碎偽四百餘名的搶劫『清剿』。該敵於六月二十七日出發，攜大砲一門，輕重機槍九挺，以奇村敵據點為中心，每日分兩股出發，在平川五六兩區進行洗劫，每到一村，先包圍村莊，再挨戶搜搶，遭劫者僅五區村莊即達百分之八十四，如蓋莊村即損失白洋二萬元以上。偽打擊敵寇搶劫計劃，我武工某大隊分成小組，帶領游擊隊員依靠羣衆，與敵寇展開反『清剿』鬥爭。羣衆到處偵我偵察消息，我即以少則三人多則一班的兵力，與敵偽進行麻雀戰，給敵以大量殺傷。如二十七、二十八兩日，我曾以兩小組兵力與超過十一倍的敵軍在陀羅村和田家寨作戰，我毫無損失，敵偽傷亡九名。在我軍民頻繁的巧妙的打擊下，敵寇原計劃五天的搶劫『清剿』，三日內即被粉碎。

南國最高軍事法庭 開始審判大批賣國賊

【塔斯社貝爾格萊德卅一日電】南斯拉夫最高軍事法庭七月廿八日開始審訊大批賣國賊案件，南斯拉夫所謂米海洛維區的『中央國民委員會』委員、米海洛維區武裝部隊的司令、破壞及恐怖團體的指揮者等。還些團體曾根據米海洛維區的指示，在塞爾維亞煽動的『理論家』。站在犯人席中者有米海洛維區、莫拉里亞、塞爾維亞特尼克匪軍司令克塞維區、及以武裝援助佔領軍的魔卡塞維區、破壞與恐怖團體的指揮者米拉塞維區、彼特羅維區、格萊科維區、伊凡諾維區、彼特維區。蓋斯塔波軍官德國人施瓦茲等人。檢察官在第一庭上所宣讀的起訴書及初步調查材料，揭露米海洛維區及其匪黨的可恨活動情報，他們曾予佔領者以積極的幫助以反對民族解放運動。審訊任人旁聽並予以廣播。

哥羅提亞民族解放反法西斯會議舉行四屆會議

【塔斯社貝爾格萊德卅一日電】日前，哥羅提亞民族解放反法西斯會議於薩格勒布開幕，以在會議上，哥羅提亞總理巴卡利區報告哥羅提亞國內政治形勢及當局在第三屆與第四屆大會間的活動。

【塔斯社貝爾格萊德卅一日電】哥羅提亞民族解放反法西斯會議頃通過一決議，決定將它自己改名為哥羅提亞民族議會。根據大會所通過的另一決議，一切民族解放委員會均將改名為人民委員會。

敵在冀中殘殺我回胞

同族同胞說：非報此仇不可

【新華社晉察冀卅日電】（冀中訊）：最近敵寇在各地大肆殘殺回胞，企圖藉此挑撥回胞不滿。上月初旬，安國城內敵偽出發到東西安國村（該村約有回民三百四十餘戶）捉住偽軍將沿真寺內的可蘭經撕毀，在四周牆壁上塗上了豬油豬毛，並挨戶搶掠回胞的財產，將煙豬頭吊在門上，豬毛豬骨頭扔在井裏，事後該村回族同胞憤慨的說：『非報此仇不可。』羣衆中揭發人員亦紛紛要求村幹部，並召回胞組織自己武裝，堅決隨時打擊敵人。

晉綏被俘偽軍 經教育後改邪歸正

【新華社晉綏卅一日電】由於我軍寬大政策教育爭取的結果，被俘偽軍被釋回家後，多痛改前非，改邪歸正。現淪陷區人民盛傳八路軍教育之後，常說『你再不學好，不聽話，就把你送到八路軍去，編入二流子隊，換換你的腦筋』。有些父母管教不了兒子，就找武工隊及工作人員前去幫助教育，如某村一個老太太跟上八路同志洋洋同志上山去受訓吧。洋洋同志跟郭青年一談，發現他是由於敵寇搶掠抓了去的，因而無心生產，生厭世享樂思想。給他講了抗戰形勢，又為他作保以後，他果然改邪歸正了。有個偽軍在家裏牆上寫着：『如不改邪重作人，今後怎樣見恩人』。這代表着接受了教育後一般的偽軍心理，也證明教我們寬大政策的成功。

大同新解放區羣衆 組織起來進行減租

【新華社晉綏卅一日電】大同新解放區羣衆，在各種鬥爭中，開始團結和組織起來，紛紛建立了工農會及抗日團體。今年五月，我軍深入淪陷區時，曾動員了數千個農民，從偽鄉公所奪回糧食兩萬餘斤，分給貧苦羣衆。隨着這種鬥爭，即有十五個村莊由積極份子領頭，建立起農民的組織。還有許多村莊的農會是在本村反貪污、反惡霸鬥爭中組織起來的，如孫家溝村羣衆，在最近紀念『七七』的大會上，掀起反甲長姚某的鬥爭，要他將貪污的六千餘斤食糧吐出，並向全村承認錯誤。鬥爭的勝利，使農民們歡天喜地，開始領悟到集體力量的巨大，要求區上幫助他們組織自己的農會。該新地區減租增資鬥爭，團結在工會的周圍，未曾泛展開，但雇工們已起來，要求給發實物工資、增添草帽、新衣等。

晉冀魯豫邊府修正 太行人民代表選舉辦法

黎北參議會擴大召開人民代表會議

【新華社太行卅一日電】晉冀魯豫邊區政府與參議會駐委會，為適應建立中國解放區人民代表會議，於七月二十四日再次商討太行區人民代表選舉事宜，並根據延安中國解放區人民代表會議籌委會發出之第一次通知，將七月廿五日頒佈之太行區人民代表選舉辦法，作如下之修改與補充：一、原規定之縣選初選，專區複選區代表，現改初選區域選舉（以縣為單位），然後齊集邊府所在地，舉行複選產生本區正式人民代表；二、初選名額，規定十萬人口以上之縣一人，工農青婦等救國會各三人，教育、文教、新聞界各一人，商界二人，軍界五人，另由政府聘請回民一人，給陷區五人。

【新華社太行卅日電】黎（城）北縣參議會，已於七月廿一日正式成立。會中並一致通過四項政治提案：（一）通電全國，立即廢除國民黨一黨專政，制止內戰危機，建立聯合政府；（二）通電擁護召開解放區人民代表會議；（三）通電支援大後方民主鬥爭；（四）要求國民政府停止供給國民黨反動派軍火打內戰的錯誤政策。

在幹部幫助下 米脂棉農加緊打卡

開座談會到地裏實習，研究技術，糾正打卡中的錯誤。

【本報米脂訊】本報記者報導：『保證今年的棉花收成好！』這是米脂縣目前工作的中心。各地羣衆正在加緊打卡和消滅嚴重的油汗。十里舖全區，除一部份棉苗太小者外，大都打卡過頭次。區上幹部亦及時的到各鄉幫助羣衆打卡。而且糾正了錯誤的打卡方法。縣府於廿一日召集各鄉鄉長到縣，由邊府政府同志及專署農業的同志領導大家研究打卡方法，並到郊外棉田實地說明。據各鄉反映：各地打卡有兩個缺點：一是抹腿（胎葉）太盡，一是仍有錯把油條誤做扁担的，有的棉地帶田（下的）。還有的棉地芝麻等）太多，亦將影響收穫量。按米脂全縣今年計劃種棉一萬二千畝，現在實際是苗畝數尚不得知，據十里舖區調查：計劃植棉二千畝，實種一、八一七畝，足苗一六三三畝，三分之二苗的二四一畝，一半苗的三八八畝，三分之一苗的三三七畝，未出苗的六四五畝，晒死凍死的四十三畝，由此可見今年棉花損失甚大，加之米脂植棉從前年才開始，經驗尚少，去年有許多棉花因打卡不好而收成減少。所以今年保證現有的棉田有好收成，實為一項要工作。此次座談會上，大家一致同意，接受十里舖區的打卡方法，抓緊時間，學習正確的打卡方法，組織委員會負責給各督促，發動老漢婆姨娃娃一齊動手。還要做到組織創造與消滅油汗（以齊桿水最有效）。並要打卡技術配合。

在敵後格子網內 秘密打擊敵人

壽陽選出各種英雄

【新華社太行廿六日電】我壽陽縣政府日前，召開對敵鬥爭英雄大會，到有各地方武裝及敵後格子網內廟密民兵中的英雄代表五十六人。會議進行四天，除交流了各種對敵鬥爭經驗，確定開展對敵鬥爭的方法方式外，並選全縣民族、爆炸、緝捕武器、殺敵、勞武結合等七種英雄。當選全縣一等民族英雄者，為敵後格子網內某村的某英雄，他曾一度被敵俘往，受盡各種毒刑，死而復蘇者數次，最後敵人又把他放在火裏燒，但他始終沒有暴露一個幹部，一顆糧食。當選為一等秘密英雄之某某某，曾用合法鬥爭與非法鬥爭相結合的方法，利用被敵抓去做工的機會，竊取敵人炸藥，後製石雷，先後炸毀敵火車頭兩個。一等勞武結合英雄某某，他經常帶着青年互助組，深入敵後格子網內去賣工，發展總衛兵通資工，打擊小股敵人，偵探敵人情報，保衛沿區生產。一等爆炸英雄趙三保，曾炸死尋陽敵指揮官宮田，對於埋雷，能不上踏板，不露痕跡。一等製造武器英雄某某某，曾利用各種廢物，創造手榴彈、地雷等武器。

備荒中發展紡織

延長佛古塬村婦女 趕織布疋換糧食

全縣多數婦紡組要整頓 織布較紡紗利大影響紡手情緒

【本報延長訊】發展紡織，展開紡織在配合備荒工作中正在進行，如四區杜家溝杜學丙家三個婦女，一個月內已紡線廿三斤、織布七十丈。杜福有家紡綫十三斤、織四十丈，全村廿六個婦女，共紡一七一斤、織二一八丈，以半年穿衣計算，部份家戶除自穿外還有剩餘，據鄉長其村的統計也可有剩餘。佛古塬村長說：許多婦女因無存糧，正趕着織布，準備換錢食備荒。但在本縣婦紡織業中，尚存在着下述困難和缺點：

（一）婦紡組不起作用：全縣雖普遍組織了紡織小組（全縣共有六八四個紡織小組、六、八四四個紡婦），但這些小組除便於檢查、督促外，無大作用，僅個別小組如六區後張家溝、一區杜家溝、四區乃木村，由於組長是婦女中有威信的積極份子，她們能耐心地教人紡紗織布，組織競賽，因此尚能保持經常紡綫。壞的典型如一區五鄉十九個紡織組，一一二人，只紡了一〇八斤綫，平均每人還不到一斤。但有的地方不通過紡織組也能推動紡織。如一區四鄉行政主任姚士喜動員婆姨學織布，婆姨說：『你把機子買回來我就能學會』，男人果然把機子買回來，兩三天婆姨果然也就學會了。行政領導上究竟應如何推動，組織婦紡組顯然也是一種推動紡織的辦法，但若不能結合群眾具體解決困難想辦法，則仍不能避免形式主義和自流現象，從而妨礙紡織業的進一步開展。（二）會紡不會織，據統計，該兩村婦女都會紡，但陳共村十七個會紡十個不會織，杜家溝廿六個紡婦十六個會織。不會織的約佔五分之二。因織布比紡綫利大，杜學丙家就寧願織布，不願分花紡紗，攬織一丈布即可得三千元工錢，還給吃飯，快手每天可織二丈，若已紡織一個布（六丈），最低限度紡織十五、六天，只能賺五萬多元（以五月市價算，若以現在市價算更少）。全縣有不少紡婦不會織，全

延縣川口村馬登雲 先發動家人紡織 再去向羣衆宣傳

【本報延縣訊】川口區一鄉川口村的婦紡，向無甚基礎，原來只有五個紡婦，因不重視紡織，二年來也停止了紡綫。以致該村所存兩年棉花，至今尚未紡完。自前年合作社發放六把紡車，去冬縣府派木匠幫助做了一架織布機後，組織幹事馬登雲，除了動員自己婆姨女娃紡綫七斤、織布十一丈，解決了全家六人的冬衣（節省一石多小米），並以實例在群眾中積極宣傳：如去年陳士章娶媳婦，買了三十丈布，除去新婦穿的蓋的外，全家十口還不能每人得到一套新衣服，於是在他待客時，馬登雲就向大家解釋買布穿花錢多，不如自己紡織。同時給陳士章計劃：他家有四個女人，如能抽出兩個專門紡織，就能解決全家的穿衣問題。這樣說服了陳家婦女，她們在去冬也開始紡綫了。今年區鄉幹部去該村幫助群眾訂生產備荒計劃時，區府劉永廷同志又用實際例子宣傳紡織的好處：如二鄉劉家渠難民薛克義來邊區不到五年，但因男耕女織，現已發展成中農。他家婆姨女子都會紡綫，所以五年來沒有買過粗布穿。該鄉鄉長便給五個婦女訂了紡織計劃。陳士章婆姨在三月開紡了九斤綫子，請了一個外村的霞縣織婦高煥清來家裏織布，一天能織三丈多，陳士章婆姨看了很羨慕，便也準備叫自己兒媳婦學織布。現在會紡綫的已發展到三名。她自己也織了十七丈布。這個織婦在該村住了五六天就織了十三丈布，這些生動事實不僅對婦女們影響很大，而且改變了女二流子折貴英，她把自己三兩綫賣了買成棉花紡綫，又請求高煥清教她織布，開頭她每天只能織一尺半，現在已能織五六尺，共已織布八丈。此外士英也已學會織布。至今該村紡婦已增至廿二人（十三戶），共紡綫一百斤。新學會織婦二人，加上高煥清所織，共織布一百五十六丈（內有替外村織的十三丈），可供該村十三戶冬衣之用。目前該村又召開婦女會，又有十一人準備學紡，共分三個小組，她們說：『過去不知道紡綫的好處，收點棉花都賣了，以後再不賣了。』現該村有紡車十六把，織布機一架。（楊振海、劉永廷）

（編者按：這則消息報導了川口村紡織的一般發展情況，該村婦紡今後究竟還存在些什麼困難和缺點，都沒有提到，希望通訊員們以後繼續報導。）

嚴防傳染

本市發現腦脊髓膜炎

【本報訊】邊區醫院上月廿五日收容了一位病人，係新市場崇興永的夥計苗養魁，入院後經醫生診斷為流行性腦脊髓膜炎，因病勢危篤，四日間死亡。該院護士徐仲林同志調理時注意不夠，被感染後症狀類似，三日內亦死亡。此病症感染極易，死亡率尤大，通常為百分之四十至六十以上，為預防起見，特將該病症狀及預防辦法寫在下面，希嚴加注意：

一、症狀：患者突然發高熱，頭痛劇烈，嘔吐，嗜睡，項部強直，大腿及兩腳屈曲，不得充分伸展，牙關緊閉，意識混濁、小便失禁，皮膚過敏，譫語現象。

二、預防：1、如發現此種症狀，立即隔離患者，2、患者住室、衣被、用具應嚴行消毒（開水煮和太陽曬），3、此病易由鼻口感染，必須隨時帶口罩，一被傳染應趕快送醫院治療。

該院為避免傳染他人，已實行隔離，決定由八月一日至十五日停止會客，到該院門診的病人亦應注意。

立秋將屆應防旱凍 吳旗堅持備荒工作

【本報吳旗訊】陳沐同志報導：本縣麥子因遭受凍死和春旱，全部收穫只夠種籽；豌豆、黑豆苗一般都不好，洋芋又被斑蝥蟲吃了大半；秋田雖還夠苗，蕎麥也大部種上；但該縣下雨不多，仍受着旱災的威脅。同時因節令已近立秋，應防旱凍為害，備荒工作，仍係目前急務。

該縣部份地區還遭受了嚴重的雹災，計一區有六個莊子，二區六個村，三區五村，五區二鄉的三分之一的地區，四區東西四十里，南北二十里的二十個村，災情都很嚴重，莊稼苗被打光，二區的六個村，下雹有雞蛋大，死傷羊八十八隻。

群眾中尚有浪費現象。如六區尚乘習的婆姨，好吃雞蛋雞肉，竟喂了大雞三十餘隻，小雞三十餘隻，每天要喂一升多粗糧；段珍國的婆姨給雞喂麻籽和豬油拌乾飯；五區鄉長文家過事招待二百多位來客，吃了三天酒席，把一年辛苦所得的糧食都浪費光了；張生居葬埋老人，大請其客，把幾年的餘糧也耗費盡了。經幹部用這些具體例子向群眾宣傳，提起注意節約備荒，同時抓緊鋤草，補種小日月莊稼。

【本報三邊訊】鹽池縣在七月十六日檢查備荒。三區受旱損苗三成至四成；四區四鄉被鼠咬死穀子一百多畝，三鄉被咬死穀子三十畝、糜子四十一畝、胡麻十五畝。全縣損苗約三成；關於備荒工作，今年縣上只在六月十二召集了區書、區長聯席會議佈置，並未派人到各區去抓緊領導，有相當大數量的幹部和群眾對備荒未加重視，二區對糧食出境，也未嚴加禁止。縣上檢查後，又派幹部協同財糧及專署派來同志分赴各區推動工作。

志丹檢查倉庫

【本報志丹訊】此間縣政府，於日前召開倉庫主任會檢查糧食保管工作。七區倉庫主任白滿章，對倉庫工作不負責任，以致今年來糧食被漏壞、鼠食等損失十二石五斗多；他對工作不負責，但回家卻很積極，有時一月即回四五次，每次一住就是四五天。根據會上檢查的結果，今後的倉庫工作，必須做到：養貓捕鼠；糊窗窟洞，以防雀鳥入倉；經常查看，以防潮濕；出入手續，制度嚴格等。為了清理倉庫手續，現在緊催倉庫中所尾欠之公糧二十二石餘，公草三百餘斤，由各倉庫草站負責結清。（馬瑞雲）

學兵連

楊音

黃師某部在阜寧戰役中俘虜來偽軍原有四百多人，經過審查洗刷後，留下一百多個成份較好的，中有農民、商人、小知識份子、老國民黨軍。他們多數是被抓來強迫當兵的。由於他們家鄉在敵佔區或接敵區，對新四軍認識很差，家庭觀念很濃厚，大部想回家。但經過十天教育與爭取，由百分之九十五以上要求回家，轉到百分之九十以上願意在這裏幹。爭取與改造他們的辦法是：

幹部以身作則，關心他們

學兵連開始兩天，怕他們一下子過不慣，生活上管理比較鬆些，早上跑步少跑幾分鐘，上政治課做些集體遊戲，再慢慢走上正規生活。伙食也比普通連隊好，米糧抗幣的菜金，油水變足，每人還分到一包煙，他們感激地說：『當和平軍一天三頓小麥糊塗湯，鹽水代小菜，與現在相比真是一個天上一個地下。』

他們當偽軍，原來就很窮，加上戰鬥下來，衣服被子都丟光，一時又補不上，我們的幹部把自己的棉衣、棉被、鞋子脫給他們穿。特別是八班長王雲祥同志衣服被子都供給他們，王班長空下來就耐心教育，做他們的先生，有人生病又做他們的護士。

一般政治教育，個別說服

一週上兩次政治課，中心內容主要有三個：第一、揭穿『曲線救國』的漢奸理論，打破『正統』觀念。第二、說明當偽軍是可恥的，當新四軍是光榮的。宣傳偽軍賣國的滔天罪行及其末路，使其了解新四軍是老百姓的武裝，為人民擁護；共產黨是中國的救星。同時很多實際情形也教育了他們，如一個老太婆指着他們罵和平軍，他們看到成千的老百姓來開會慰問新四軍，看到廣浦的抗日陣亡將士紀念塔，他們覺悟到當偽軍是可恥的，大家都不願意穿『黃狗皮』。第三、說明我們的寬大政策與俘虜政策的有效。他們剛來時，因為不是自動繳槍，又殺了我們一些人，心裏非常害怕，等到上課以後，幾天來沒有對他們怎樣，也不罵他們，他們才相信新四軍不說假話，情緒才安定了大半。另外，在課後班排長還分別向他們進行了個別教育。

積極份子的推動作用

八班採鳳明和劉兆祥轉變快，如某某在八班、六班活動人對錯點去，他們馬上報告上級，使我們便於及時進行教育，解決問題。劉兆祥還不斷去勸解落後份子：『新四軍對我們大大的恩典，不殺我們，只有幹才有出路』。發動大家憑良心，十班的教育進行得很好，沒有一個落後的，被宣佈為模範班，至過不服氣，一致要求向十班挑戰。八班以不動搖、不逃跑、不落後與其他班比賽。方仁山在挑戰書上不肯簽名，大家氣得直跳，說他『不是好種』，並用各種方法勸他簽名，結果方仁山簽了名。有人在他名字上附上『落後份子』四字，方仁山提出抗議，表示今後堅決幹到底，經過大家同意，才把這四個字去掉。

老百姓的幫助

我們駐地附近的老百姓，到某班開會，一面向他們道歉，說新來的同志不懂規矩，一面請他們幫助宣傳。關老板對住在他家的八班，宣傳起來，說新四軍對老百姓真客氣，借物賠還，又說民主政府如何幫助老百姓挑水、推磨、代耕代種等等。一位老奶奶對他們說：『地方上民兵很行，漢奸特務根本吃不開，沒路走，走不出去的。』減少了他們逃跑的念頭。

初步小經驗

我們的初步經驗是：一個連隊一下子來了很多俘虜，應抓緊一般教育與個別談話，配合着生活上的關心，不能太急，也不能太鬆，幹部應以身作則……[illegible]

（新華社華中二日電）

備荒互濟
——介紹高家嶺糧食信用合作社

米脂去年辦了四十多個糧食信用合作社，當是值得推廣的長期備荒的組織，其中以民豐區高家嶺辦得較好。茲介紹如下：

一、目的

前年冬天，鄉農會號召收互濟糧，幫助窮苦農民，在高家嶺開了兩次會，但因糧食要集中到鄉上，農民們認為到了鄉上，就管不着了，又沒有紅利，出糧人沒有什麼益處；所以大家不起勁。以後鄉長改變辦法提出收兩種糧——互濟糧和信用糧，前者作為互助性質，後者作為入股性質，供給無利借貸，用合作社，大家就同意辦個糧食信用合作社，除了備荒外，供給有利借貸，在夏收後麥賤米貴時候換成麥子，秋收後麥貴米賤時換成小米，可以越換越多。信用糧所得紅利，主要歸入股人，但作為備荒之用，平時不分紅，不抽本，如果跌下年成，就用來救災。到災荒時，入股者可以優先取得紅利，以渡過困難。糧食由本村存，在本村調劑與備荒。

三年起七十年間曾遇過九年大旱，然年小旱，農民對於災荒常存戒心，自動提出為備荒而辦糧食信用合作社，除了備荒外，平日可以借給有急用的，還可以抵制高利貸。

二、方法

道理說通後，鄉長召開第三次村民會，大家就首先入股，鄉長很窮，先入了一斗，積極份子工人艾喜成入了五升，起先大家說他太窮，勸他不要入股，他說備荒救災，是眾人的事，多少也應該入些。在他們推動下，全村九十三戶有六十七戶入了股，共得互濟糧一·〇六石，信用糧三·〇二石，糧食不多，原因一是春上正值饑困，一是入股者以借貸與僱工居多。

當天會上，大家商量借糧辦法：規定主要借給食用有急用的本村人，借時要兩個保人，和行政村主任蓋章，每人至多五斗，利息每半年每斗出二升，四個月以上按半年算，四個月以下按月出四合。互濟糧借給移民家屬和遭受災荒的窮苦農民，半年歸還，不要利息。會上選舉三個人負責，主任管出入抹斗，一人保管、一人記賬，都是擔帶的義務，不賺工資。又選七個人為理事會，開了三次股東會，三次理事會，股東都在本村，開會就利用晚上閒時間。幹部都是本村人，有事自己不包辦，一定要開家會。糧食該借給誰，也要通過理事會。所以群眾對信用社一天比一天更加關心。

六月開了一次股東會，商量收米折麥，將麥換米的辦法。這個辦法起源於附近的劉家窮。該處地主劉家的麥子和他女兒媳婦有些麥，交給該村民麥和鍛農，託他周轉生利，已賤時買了麥子放下，秋後黑豆貴，將麥換成黑豆，共得十石，第二年夏，豆賤麥貴，又換成麥子，十年之後，得利一百多石，分給麥主一半，他們自己也得一半。這個辦法，經常保有糧食，有了四十垧地，不用操心，不費大的周折，易於獲利又不受損失。因此他們決定春前借出的小米，麥收時按市價折成麥子收回，又因正川麥子較貴，秋收後再將麥換成米。

三、效果

所收的信用糧三石零二升小米放出後，夏收時按每斗米折麥子一斗三升，由於當時一般市價是一斗米換一斗四升麥，（當時一斗米還到正川僅換一斗五合麥）仍按一斗三升，默認本地，一斗麥子換成麥，二升麥子可換一斗小米，到年底一斗二升麥子換一斗米，共變成四石八斗八升，等於收到實物紅利百分之五十九。由於這個利息共折有小米，加了一石七斗，秋收後農民有了種糧，更便於吸收股金。還達到備荒的目的。放出的糧就起了調劑互助的作用。

四、意見

這個信用社之所以能成立起來，就是因為它具有備荒與互濟的兩種作用，對於入股者來說，保存了實物原數，而且有利，對災荒又可以救濟，對於貧困者亦可得到低利貸款，還是很好的事業。麥米倒換累積糧食，有的因為前年歸還土地賣掉糧食吃糧困難，有的因為家窮，青黃不接，缺少資本，都得到了幫助；（當地私人借糧的利息每半年出息三升至五升）借給移民家屬，都非常擁護，和將被土匪搶去的老漢，為群眾所讚許。可以陸換穀，減少損失，民不妨礙市場，各地可以採用。

儲糧備荒必須積許多的年工夫，才能存到足夠的數量。政府與參議會號召成立義倉，就是為的作長期打算。而糧食信用合作社是兼有義倉與信用社兩種措施的。成立糧食信用社也就是響應成立義倉的號召，所以希望各地斟酌情形推行這種辦法。現有的合作社，也應提倡和進行，不能認為高家嶺信用社所收到的糧食數目不大而輕視它，如果能夠持久地辦下去，是會有很大作用的，倘若今年糧食收成好，就具備了更好的條件，更應該注意去組織，至於經營的方法，各地可以根據自己的條件創造出更多的辦法來。

信箱

紡婦要求棉花

編輯同志：

在目前發展紡織業中，使我想起棉花的供應問題。子長縣玉家灣區、南溝岔區婦女，大部份已學會紡綫，有的已向織布發展，調峪岔和西二區的部份婦女也在學紡綫了。由於今年年成不好，婦女們紡綫可以掙工資換米渡日（一紡一斤可換斤十兩至斤十四兩棉花），有的也可以自紡自織自已穿。所以婦女們的情緒是很高的。然而目前遇到一個困難——沒有棉花，有的合作社說沒有花放，但是我走了幾個集市，卻見到有些小商人在那裏用花換綫，他們只有斤七兩換一斤綫，他們的棉花從清澗合作社領來的，每斤綫可換斤十二兩到十四兩棉花，此外有一個私人經營的小型工廠，也是以低價收綫，每集可收三、五十斤，所以他們從中獲利不小，而對紡婦影響甚大。因此我建議：各地政府應協同放棉花的合作社和工廠，能根據群眾要求，有計劃的統一發放棉花及收綫價格，並調劑各地棉花。合作社亦應重視並推動紡織業。

甘霆

西瓜皮曬乾可渡年饉

編輯同志：

清澗原三岔土產公司經理王竹山同志，在小河邊種了二畝西瓜，天旱時用水澆，現在已長得很大了。他決定將西瓜皮曬乾保存，根據他民國十八年的經驗：能得五十斤；可渡年饉。現在三岔周圍種的西瓜約有五十多畝，他已向群眾宣傳，大量拾西瓜皮，曬西瓜皮，以備荒年。

全邊區特別是延安西瓜最多，若個人、機關或群眾都能將西瓜皮曬乾，還是相當大的數量。將他作飯，作菜都能吃。

相庭

伏天打下洋芋窖

編輯同志：

由於備荒，今年洋芋種的面積擴大了，但種下不僅要有收成，還要保存的好，這還是一個很重要的問題。本地老百姓有個經驗，洋芋窖要打在伏天裏，地氣是涼的；窖子要打得下些，裝進洋芋去才不會發熱爛；伏天打下的洋芋窖還有個好處，就是明年春上不會生芽子。

現在正是伏天，要把洋芋窖打出來，好保存洋芋過荒年。

讀者

在建廳財廳協助下 延中修復高崩灣水渠

【本報延縣訊】延安中學所修成之高崩灣小型水渠，六月五日開始放水。但因當時用水過急，全部工程尚未徹底完善，最重要的是水渠兩壁沒有修好（沒有修成斜壁），以致放水未及一月，至七月初此間暴雨，山水驟發，復將全長一千三百公尺之水渠沖毀和淤塞三分之一以上，自此便原已得水之該校四十八畝菜地不能灌溉，而使所種之黃瓜、西紅柿、茴子白等瓜菜因乾旱而呈黃色，影響了菜蔬的供給。水渠被沖毀後，該校即設法準備復修，但因當時僱工困難，同學們又不能担負此項工作，故延至日前方動手復修。該校總務主任田子玉同志親自領導，現被毀之水渠於一日修竣，共費工八十個，二日又可放水。此外，為保護此一水渠不使再被沖毀，還決定在攔河壩的左端修一丈寬石路，並可掌握水力。在進水口的石門附近並擬再修一個四丈長的縱石牆，以保水渠被沖壞。據田子玉同志談：此兩道石牆約需百餘個工，現決定繼續興修，一週後即可全部完工。如此，以後半日再加法保證，即令今後再發山水，也不致再被沖毀。這樣可達到灌溉四百畝水地的目的。即除延中現植之四十八畝菜園外，尚可使附近三百餘畝現有旱田變成水地。

據息，此渠之修建曾得到邊府建設廳等各方面的幫助，建廳並放給水利貸款投資該校菜園邊幣五百萬元，財政廳投資邊幣三百萬元。修起後，已有大溝合水地。該校群眾利用此水灌溉地五畝餘，此他尚有不少機關、學校，亦正計劃在附近開墾川地，以便利用此水灌溉。預計明年水地面積當可大增，而能全部利用此水量。

【本報延縣訊】川口區六鄉劉莊、王家溝、王家砭、念莊等沿溝各村，在中會興修了不少小塊水地。利用溝水澆種了瓜菜。但七月初山洪暴發，乃將靠岸之二十餘畝小塊水田沖毀。

乾旱之後要防水冲

大鳳川冲地三千畝

【本報訊】大鳳川五旅農場在六月廿、卅日突然遭受洪水沖淹和冰雹災，把足夠種二千五百畝的莊苗沖掉，打壞十分之九。有二百五十畝麻地，二千二百五十畝糜子、蕎麥地，二千多畝菜地，全部給水推了。農場四十多個倉庫也都透了水，沖走了五石多糧食。旅部現在已經派人到農場去指導翻倉，搶種蕎麥、秋菜，進行補救。

【本報訊】本月八日綏德防區下了一場大雨，直到九日上午才停。雨後山水下來，把山溝都淤平了。無定河水也漫上岸來，沖了兩岸不少平川地，把莊稼搶掉很多。咱們部隊就沖毀了高粱三十畝，藥蛋十五畝，蔬菜十七畝。這些好些單位的菜都不夠吃了。團生產委員會就召集了各連首長和生產主任開會，討論出來幾種辦法：沖毀的高粱、山藥、蕎麥，菜蔬不夠吃的，缺苗很多的，就翻種蕎麥，或搶種小白菜，半月就可長成，接上其他的菜；能將就夠吃的單位，可把沖毀的菜地騰出搶種秋白菜、白蘿蔔。（團一旅李浙）

遼西二區新解放區 互助組大發展

他們到老解放區來參觀，學習經驗。

【新華社太行廿六日電】遼西二區新解放區現已組織起四十一個互助組，共四五三人。到鋤苗時，已達一二五組，七五六人。四十一戶人家的雞石掌，全村參加了互助，這苗不齊全，人人高興。這些地區的群眾，經得解放後都積極要求恢復生產，克服敵人所製造的災害。互助變工，成為大家所喜歡的組織。其中有從過去敵寇生產組織轉化的，如西莊馬村兩組，當敵人佔據時，他們就曾組織起來，以工撥工方式互助。解放後正式的互助組便成立起來，當時就有十戶要求參加，他們說：『人要我們餓死，我們好活，互助起來，共產黨組織少。』全村共二十一戶，現在只有六戶未加入。該組現已擴大成互助隊。偷信後幾年來停業的燒磁窯，亦已恢復，已燒出一窯。和遼路上的寨王鎮，以民兵為核心，組織互助，向老解放區學習，五里墩等村，自動集合了二十多人到丈八溝一帶參觀，到地裏看了一下孫成良互助大隊的生產，並舉行了經驗座談會。

鄜縣城區劉儒珍同志 耐心幫助通訊員寫稿

【本報訊】鄜縣縣委宣傳部關於通訊工作總結材料，內稱：該縣為了加強通訊工作，半年來在七個區建立了十個基幹通訊員，並規定了基幹、通訊、交通等條件，但半年來還沒有建立骨幹通訊員，以致沒有建成通訊工作。城區因該區劉儒珍同志的領導，對通訊工作的細心幫助，同志們好寫稿，如王德成寫了兩篇稿子沒有被採用，王同志感到灰心，他說明寫稿的辦法，劉儒珍同志要他多寫，他把王寫的稿子加以修改、重抄；因此使王感到劉儒珍同志對他的細心幫助，使他又增加了寫稿信心。現該區已組織了九個積極的通訊員。縣委宣傳部對通訊工作的領導上也還存在缺點，如對通訊員的計劃性組織性不夠，對通訊員的照顧不週到；對通訊員進行的工作，很積極，但是不寫了，就沒有研究他不寫的原因，以致形成『不寫就算啦！』的自流現象。此外，對通訊稿件不細心修改也是缺點。

延縣劉家溝民小 組織學生幫助家庭收麥

【本報訊】延縣劉家溝民小學生三春，今春開學時，因父親病，家庭經濟困難，他母親說：『一家三口人全靠我做針綫過活，無力供給上學』。後來因教員是和他們談，去的，不要群眾負担，三春即被允許上學。月初麥子成熟，三春家有二垧多麥子，無人收割，他母親是小腳，只得上山跪着割麥。學校知道後，就組織了娃娃隊去幫助收割。三春母親感激的說：『八路軍真好，還叫娃娃來幫助收麥子。春娃！你要好好的學習，跟着大家向八路軍學習。』（常員）

五旅改造皮影子戲 反映現實生活

【本報隴東訊】三八五旅皮影子戲，經改造後很受群眾歡迎。七月六日晚上在慶陽南街演出他們自己新創作的『幸福家庭』，觀眾約六七百人，當演到那個農家的一個場面出現在幕上時，觀眾與織布機活動的場面，引起了觀眾的讚賞。該團此次試改的皮影子戲，克服了皮影子戲『只能傳達故事，不能表現人物感情、表現生活』的缺點，收到較好的成效。（志雲）

火攻敵本州五大目標
巨機八百投彈六千噸

【合衆社關島二日電】今日八百二十架飛機以六千六百卅二噸炸彈，作歷史上最大的空襲，日本四個城市及石油中心發生大火。閃說的航空員報告，拂曉前向本州工業運輸業中心八王子（東京西部），戶山，長岡及水戶，以及在東京近郊的川崎之石油設備猛襲。上述五個目標，全部結果『極佳』。並據初步報告表示，第二十航空隊或能使這四個城市及一個石油中心完全毀滅，而在目標單上勾消了它們。當第三艦隊星期四仍在日本沿岸某處（因安全故未發表），可能在重整旗鼓和添油準備新的進攻之際，巨型的炸彈正支持着對於已標誌了要登陸的日本的作戰行動。東京無綫電說，有巡洋艦一艘，驅逐艦三艘，大概係第三艦隊之特種艦隊於昨晨砲轟本州南部沿岸某島，同時有航艦飛機加入進攻。又說盟國潛水艇三艘昨日下午砲轟北海道南部。總計有超級堡壘七百七十八架痛擊四個城市及一個石油設備，投彈六千六百噸。其他超級堡壘四十二架，在九州與本州間的下關海峽及高麗北部海岸之清津及羅津沿海敷設水雷。羅津在蘇聯與高麗邊界以南僅廿一哩，距海參威西南一百〇五哩。清津在更南，距邊界卅五哩。這是超級堡壘所作的最猛烈的敷雷使命。

【美新聞處關島一日電】史巴茲將軍的戰略航空隊，本日發表第一號公報：空前龐大之超級空中堡壘，滿載燒夷彈及高度爆炸彈非六千噸，本日上午（關島時間）火攻本州四大工業城市，及東京灣口川崎石油業中心，（按：本日被炸四城市中的水戶，曾遭美第三艦隊砲轟，及B二九式機襲擊，爲重要的運輸中心，有車場多處及修理工廠。八王子爲鐵路中心，控制東京通往該城北半部之全部鐵路交通，在日皇宮以西，僅十三英里。戶山爲日本最大工業工廠所在地，並設有專門機器的工廠若干處。長岡爲鐵路及製造業中心。）

【合衆社華盛頓二日電】此間陸軍航空隊官員今日表示，對日投下開創紀錄的六千六百噸炸彈『只是行將到來更大規模行動的演習而已』。協助對日大空襲計劃的人們說，昨日的空襲僅爲構成向最高率每月投彈二十七萬噸即每日九千噸的建立階段而已。據指出英美聯合艦隊對歐洲最猛烈的轟炸爲一月十八萬五千噸，在歐洲單次投彈中最大的爲投德國多特蒙德五千六百噸，阻止德軍在亞爾丁前綫的突破時爲四千三百噸。

法奸賴伐爾就捕
巴黎人民羣呼：『打死賣國賊』

【路透社巴黎機場一日電】今夜當賴伐爾自飛機場乘快速警察卡車前往佛萊斯涅監獄時，約有二百人的羣衆高呼：『打死賣國賊』、『打死賴伐爾』。從賴伐爾跳出載他由斯特拉斯堡飛來的小運輸機之時起，所有在場者直至此時均保持死一樣的沉寂，賴伐爾恐不會感覺不出空氣中所充滿的仇恨。司法警察高級專員馬希歐，正式逮捕了賴伐爾。賴伐爾頭戴灰色體帽，身着沒有一切徽章的灰色衣服，當坐在警察卡車中時，將一手杖於其兩腿間。乘坐在另一車解往佛萊斯涅監獄的賴伐爾夫人身着牛乳色的旅行大衣及深色的頭巾。當她丈夫向她低語『再見』時，她未還答。

【路透社倫敦一日電】維希總理賴伐爾——法國的最可恨的人，巳在巴黎近郊的著名的合作主義者的弗瑞尼斯監獄中。法國時間十七點五十分鐘時——正值飛機自斯特拉斯堡起飛一小時四十五分鐘後——飛機載着昨日曾被魏剛將軍所稱爲『貝當的鬼謀家』的那個人，降落於波傑飛機場（巴黎附近）。法國警察總監本部已派人至機場等候賴伐爾一踏上法國領土就將他逮捕。巴黎警察特別留心保護賴伐爾，以免招致激怒的巴黎人民的可能的毆打。賴伐爾是昨日自西班牙飛抵林茲（奧地利）附近的賀欣，而被美軍當局所逮捕的。他在俯瞰因斯布魯克城的山獄中，在嚴密的守衛下，度過一夜，以等待他的被押往法國。巴黎最高司法人士今日說，他們不以爲賴伐爾之到來，會影響停止貝當的審判。貝當的辯護人巴栗告訴路透記者說，他並不打算要賴伐爾出席做證。雖然如此，可能審判官會行使他的大權召喚賴伐爾出席。法國通訊社接聽：巴斯梯安來電謂，賴伐爾離西班牙前不久，曾告訴西人，說他突然決定返國，是爲了要辯護他自己，和控告別人。他說：『貝當知道得很清楚：當德國人逮捕達拉第和雷諾時，原是要槍殺他們的』。『貝當不會反對演假戲』。是我，一個人勸說德國人不要殺他們的。我總是被別人控告，實是一件厭煩的事。我現在去就是爲了謝卸我的責任，爲我自己辯護』。巴黎無綫電說：賴伐爾在離開巴塞隆納前，曾留下一個大包裹，裏面是文件和政治聲明，他要求把牠們交給西班牙前外交部長魏奎利卡。今日，此間洩露外交部關於英國與維希談判的白皮書中，曾說到賴伐爾在一九四〇年時，曾陰謀計劃利用法國艦隊，使維希軍新佔領在戴高樂手下的法國殖民地。賴伐爾在當時預見英法艦隊間可能發生的衝突，但他抑計劃斥之爲『英國的侵略』。此計劃未曾付諸實行。

太平洋戰爭評論彙集

尼米茲談空中攻勢
——是陸上進軍的前奏——

【合衆社倫敦一日電】尼米茲當宣告盟國當前的空中攻勢是對日本地上攻勢的前奏時，東京電台過去數日的報告，表示日本最高指揮部正間接探求不可避免的攻擊將在何時發動的某些暗示。在日本，較太平洋其他任何區域戰役日期更決定於氣候，日本居民知道終年日本有三次規定的海潮，經常有三個颱季，其第二颱季剛剛完結。八月盡月至九月末，日本炎熱逼人，但氣候酷烈乾燥。第三個及最後一個颱季，將於十月開始至十一月中，這一推斷可能證明如尼米茲之聲明同等顯明。

炸彈 砲對於日本
是唯一有說服力的語言
——拉姆賽——

【路透社關島卅日電】美第五艦隊參謀長拉姆賽海軍少將今日在廣播中說：進攻日本本土將由軍事歷史上從未集中的最壓倒優勢的力量實行。他在間談業已引起對日本戰鬥部隊的破壞，並總結日本面前的命運時說：『我們太平洋的敵人能夠不理波茨頓通告，但是他不能不理以後日本生存手段之大規模的摧毀。對於日本人民，炸彈大砲的語言顯然是唯一有說服力的語言。自本月十日以來，我母艦作戰艦隊與英國母艦一道，曾開始結束日本戰鬥艦船的工作。在過去十九天內，自第三艦隊開始掃蕩日本海面以來，擊沉日本七十四艘艦船，損傷五十七艘，摧毀四一一架飛機，並轟毀數處重要的海岸目標，甚至我們的驅逐艦曾掃蕩東京灣入口處，使敵人艦船遭受攻擊。』

紐約時報論
日本錯誤戰略

【合衆社紐約一日電】紐約時報於回憶三年前本月，日本轉入塞距戰（其例外是一九四四年進攻印度，去年夏季及秋季進攻華南時）指出，日本三年前在珊瑚海及中途島遭遇第一次失敗後即退入防禦，這是一種錯誤，但對於太平洋現狀是一件幸運的事情，而且幫助了它。日本現正在其被炸毀的城市中嘗到在逐漸喪失的機械戰爭中防禦戰略的痛苦果實。但是，最大的錯誤還是日本能讓我們艦隊及空軍痛擊其本土而不加抵抗。

論大軍登陸兵站供應等問題
——伊利奧特

【美新聞處紐約廿七日電】伊利奧特每週評論：德威斯將軍屬於有七百萬人，正在受訓並正在被配備以對日本進行配合的『最後大攻勢』之聲明，使一個數目巨大行軍兵站的問題被提出來。美國陸軍區上部隊總司令解釋說：不僅運六百萬人實際上將被送登太平洋灘頭陣地，而且他們對保持人員與裝備的補充源源不斷，也都很關重要。但這問題已將被解決。盟國海軍作戰已獲極大成功，致使特種部隊已能如入無人之境地駛進東京海岸六哩以內的地方，而日本艦隊則停泊不動，束手等待美英飛機在它們的隱避處轟炸它們。日本空軍及海軍俱不能給盟軍處於困境的婆羅洲守備隊以援助，雖然日本軍閥必然知道：沒有從那一地區運來的燃料，日本作戰努力將會遭受嚴重阻礙的。在過去數月中，聯合國已實行數十次登陸，一切這些登陸之所以成爲可能，俱由於有徹底的準備，對每一個在現代戰爭中走上陸地的人，供給部隊必須供給五噸半的裝備，而且每月還必須源源不斷地接濟一噸供給品，對一百萬人的野戰軍來說，僅僅這種物資至少即需五百五十艘船隻來裝運原先的裝備，而以後每日更要一艘輪船來裝卸。可是從這個問題的觀點來看，因爲需供給在遙遠的沖繩島一百萬戰鬥兵，所需船舶數目絕不止此。來往美國太平洋海岸的船舶以相距一日計算。可是在進行登陸之前，必須造成稠密的火力掩護。巨大的火網，就需要浩大的軍備。消費的逐漸增加，就是戰爭緊張性的增長。在塔拉瓦島，在一個人登陸之前，海軍發射了三千噸彈藥。馬紹爾羣島需要發射一萬六千噸，塞班島發射三萬六千噸，而在沖繩島，海軍砲兵在登陸開始前，發射了四萬七千噸高度炸彈到日軍陣地上，登陸作戰不是容易的，但將過去登陸所獲的經驗而得到便利。而且，美軍已經從叢林的肉搏戰更適於大陸戰的陸地戰，而官兵都在歐洲受過陸地戰的訓練的，今後將要進行的登陸戰規模將更大，而且所用兵力亦將更大。

耶魯薩林斯基論
盟國建立對德國共同政策的重要性

【塔斯社莫斯科一日電】耶魯薩林斯基教授於紅星報發表國際評論，談盟國建立關於德國共同政策的重要性。他說：倘若沒有共同的政策，倘若四個佔領地帶，各地方盟國當局的政策缺乏配合，那是很危險的。這就是爲什麼關於柏林盟國管制委員會的工作之開始的消息有着偉大的意義。盟國管制機構具有宗旨的和諧一致與有保證，它的勝利是有在它的宗旨，這是顯然的。對此問題，克里米亞會議已採取了明確決議，現在是沒有理由修改的。當時，這些決議是以一般形式通過的。而今，在考慮其補充問題時，必須使其明確與準確。削弱對德國納粹份子的鬥爭自然是不合宜的，因爲它會延緩開始在政治舞台上出現的各民主黨派的鞏固。對德國的政策同時，需要明瞭的目的，需要有堅定與適合時宜的方式。然而，我們注視着修改關於德國之政策的企圖。這政策是強國在克里米亞會議上建立起來的，若正確地執行起來將有助於阻止將來德國的侵略與防止新的戰爭。耶魯薩林斯基提及英國新聞記者布勒斯福德，他建議使盟國關於德國政策成爲給予經濟與糧食的援助，觀察家回溯在對希特勒德國作戰期間，同一個布勒斯福德主張寬恕甚至頑固的戰爭罪犯，因爲用他自己的話說：他們『不過是執行某種任務罷了』。耶魯薩林斯基當面指出：在英國也有某些人士在尋找機會妨礙三強合作的政策，這些反動份子接二連三地失敗了。然而，他們並不因而感到疲倦。例如，在美國參院辯論聯合國憲章時即可得到證明，當時反動的參院議員試圖破壞憲章的信用，在美國民衆眼前減低它的價值。然而紅星報觀察家確信：親法西斯份子破壞強國和協一致的這一切企圖是一定要失敗的。

奧新政府深得民心
羅納爾反對將維也納劃爲四佔領區，因爲它將阻礙嚴懲納粹份子。

【路透社維也納七月卅一日電】七十一歲的奧地利臨時政府總理羅納爾今日宣稱，將維也納劃分爲分離的佔領區是不可能的。他說這種劃分佔領區的原則，會阻礙懲辦納粹份子。他說：『在英美蘇法佔領區內，似乎有不同的處理納粹嫌疑犯的方法。』羅納爾又說：自三月前在蘇軍主持下的社會民主黨、人民黨與共產黨的聯合政府，會有許多進步措施。他說：政府得到全體維也納人民的支持，沒有一兵騷動，也沒有發生不信仰事件。

蘇聯婦女在保衛國家工作中也獲得了平等
加里寧向復員女戰士講話

【塔斯社莫斯科一日電】蘇聯最高蘇維埃主席團主席加里寧在歡迎紅軍及紅海軍復員女戰士的大會上演說。加里寧說：蘇聯年輕婦女是按照着她們的教育，文化水平，健康狀態，先天體質，及對一種或其他種軍事專門技術的愛好等條件而參加衛國戰爭的。戰爭結束了，你們已經復員了。參加戰爭不是一件容易的事，但同時，對於你們復員也不是容易的事。在前綫，二十到二十三歲的年輕婦女確實完成了她們生平第一等重要的工作。對於這些戰鬥工作，她們不顧其困難及危險而漸漸的習慣了。很自然的，你們之中百分之九十急於知道，爲你們準備好了怎樣的新生活。你們心身增強的走進這新生活。戰鬥生活的艱難經驗已鍛鍊了你們的特性。你們中間百分之九十九很快的便會習慣於新的條件，你們將『深入』平民生活，不會比許多長久以來很好的過於這種生活的人爲壞。你們對蘇聯的要求：供給你們工廠，及其他職位。你們將到處受到歡迎。並且，鼓勵你們參加社會、政治，及組織工作。自然，在有訓練的條件下工作了三年的年輕婦女是很有價值的人。此外，你們還完成了另外一件事情：從十月革命起我們國家裏面已經存在着男女平等，但是你們在另外的部門獲得了平等——直接保衛國家。你們替婦女獲得平等所參加的部門以前的婦女們並未參加過。我相信你們在和平生活中也會起很重要的作用』。

日寇的抵抗力（續完）
廖今天

日寇目前究竟還有多少飛機呢？我們估計時應注意：（一）早期製造的飛機因素質太低或超過了飛機使用時間已經不能再上戰場了。（二）大量製造期間，據敵報反映，經檢查後發現不合格的百分比很大。因此，日寇現有飛機約一萬架以上（自殺飛機在內），但因補充力、航空員、燃料及其他限制，其第一綫飛機，據一般估計約只有四千架左右。

工業生產還能支持嗎？

現代的戰爭，是建築在工業生產的基礎之上的。日本戰爭機構的一大弱點，即工業基礎的薄弱，美國每月能造飛機八千多架，日本只有一千五百架；美國每年能造船千萬噸，日本只能造一百萬噸；美國每年能煉鋼九千萬噸，日本只有一千萬噸。自本年初以來，美空軍開始對日戰略轟炸，不過三四個月工夫，東京、大阪、橫濱、名古屋、神戶等大工業城市，大都化爲灰燼，日本人已在這廢墟之上栽植起雜糧蔬菜來了。現在，盟機已將轟炸目標轉移至中、小都市。安諾德元帥宣佈：今後一年中，將有二百一十萬噸炸彈落於日本本土，爲落於德國境內的三倍。日本的工業區遠較德國的爲小，經過這種程度的毀滅的轟炸，還能支持下去嗎？

再就運輸方面而言，太平洋戰爭前日本有六百四十萬噸船舶，光被美海、空軍擊沉的，截至去年年底即有五百萬噸，其補充能力，還不及損失量的一半。美軍佔領沖繩後，空軍基地已推進至離九州南端三百二十五哩，離朝鮮五百五十哩，中國大陸與日本本土間的交通，全在美空軍的封鎖圈內。誰都知道，日本本土是缺乏軍需資源的，現在把這大陸的輸血路切斷了，日本的軍需生產還能繼續下去嗎？不可否認的，珍珠港事變以來，日本的軍事工業有了很大的發展。東條內閣的工業政策從『重點主義』更進到『超重點主義』，集中力量於鋼鐵、船舶、飛機、輕金屬、煤炭等軍需工業，把整個國家的生產力轉移到軍需工業和平工業的犧牲上去。一九四三年七月，實行『整備企業』，關閉一切被認爲『不必要』的和平工業和較小的效率較低的軍需工業，將其設備、原料及人力集中於有效率的大軍需工業，特別是飛機工業。原料方面，過去數年來殘酷地掠奪佔領區的結果，曾有大批的儲存，據一般估計，即使其本土完全被封鎖的情況下，也足供兩年之用。同時，敵軍部早已預料到南洋及中國交通有被切斷的可能，以全力開發國內資源及代用資源，據敵技術院總裁多田禮吉中將談：石油、鐵、鋁及其他八十種原料資源在國內都有了某種程度的自給的可能。而且，光用空軍想完全封閉對馬海峽和日本海的交通是不可能的，同時，不久之前美新聞界曾傳說日本已經通了連結本州與朝鮮的對馬海峽的海底隧道了。

轟炸對於敵人的打擊是很大的，但過分誇大其效果也是不正確的。盟國空軍對德國的大轟炸開始於一九四二年，然直到第二戰場開闢以後的一年中，由於東西綫的夾擊才迫使納粹放下了武器。如果不是西綫盟軍佔領了魯爾和薩爾，東綫紅軍佔領了西里西亞和深入奧地利，不管怎樣轟炸，德國也還可以繼續其軍需生產，日本的工業城市面積比德國爲小，但盟機轟炸的規模在短期內也還不能做到和德國相比，而且我們也不能忽視日寇反戰略轟炸的對策。據美對外經濟處長克羅萊報告：『儘管日本的工業中心如東京名古屋及其他城市的大火，但日本的戰時工業仍然未受損傷。』他的根據是：（一）敵人工業的分散計劃，最近已加速完成。（二）日本工業的很大一部份是設立在現在還沒有遭受過轟炸的區域，例如朝鮮、『滿洲』、和中國淪陷區，這些地方出產了三分之一的生鐵，百分之十六的焦煤，二分之一以上的化學物品和人造石油。（三）還有些地區的鑛產量已相當代替了日寇在菲律賓和馬來亞所失掉的鐵。（四）敵人在本土囤有大量石油、橡皮、錫、鋅、鎳、及其他重要物品。（美新聞處五月二十六日電）上面的根據都是事實，但最近的轟炸已把各大城市的工業區域大部份炸毀了也是事實，交通工廠雖可疏散，但新廠的建立尚須時日，交通系統的破壞、封鎖將嚴重影響原料的供應等等。所以，說過去的轟炸『日本的戰時工業仍然未受損傷』是未免誇大敵人的力量，大規模的戰略轟炸過去曾經、今後也將給敵人的工業生產以嚴重的打擊，但這個打擊有一定的限制性，它不能使敵人的生產根本無法進行。

盟軍漫長的運輸綫

最後，日寇還可以在盟軍戰略形勢的弱點上下一個賭注，盟軍在進攻歐洲大陸前有英倫三島作爲根據地，距離敵人只隔一個海峽，從多維爾到諾曼第只有八十四哩。而在太平洋上，截至目前爲止，盟軍用來進攻日本本土的最優良的根據地只有菲律賓，但從馬尼拉到東京有一千七百二十哩，又缺乏優良的港口。從關島到東京有一千三百六十二哩，塞班到東京一千三百餘哩，雖然沖繩島離東京只有八百五十六哩，離九州南端只有三百二十五哩，但主要只能作爲空軍根據地。而因種種技術上的困難，盟國大軍由歐東調，也非短期內所能完成的。自然，這些困難在同盟國巨大的生產力，同盟國領袖的偉大的決心與親密的團結下面，都是可以克服的，但是，它們之成爲盟國對日作戰中的戰略弱點，也是實在的。

消滅敵人 尚非易易

日本的海軍力量是被大大削弱了，『全部艦隊的力量只等於美國一個中型的混合艦隊』，這話並不怎麼誇大。但海軍對它還有力量的打擊，當然，它和美英盟邦比較起來則實在太渺小了。不過我們應警惕它的自殺的戰術，它雖不能在一個戰役中起決定的作用，但它是很危險的，過去曾給盟軍以很大的損失，特別是以後本土登陸作戰中盟軍的交通綫是漫長的。敵人還比較完整的，正如英美一些領袖所說：『我們還沒有和日本陸軍的主力接觸』，這是敵寇在本土『準備作持久的抵抗』的主要本錢。它們雖然不是不可以動搖和瓦解的，而且在沖繩島作戰中——特別是中國解放區戰場八年來豐富的經驗證明了它們完全是可以動搖和瓦解的，但當他們還沒有受到嚴重的打擊，我們的敵軍工作還沒有高度發揮效果的時候，他們的作戰還將是很頑強的，雖然大規模的戰略轟炸可使其工業受嚴重打擊，但敵人已加速完成疏散計劃，建立地下工廠，利用山地的掩護及地下工廠、洞窟式的工廠，來減低轟炸的損失，因此，戰略轟炸對於整個戰爭不能起決定的作用，決定的只有消滅其陸軍的主力。我們還應注意：以後的戰爭將主要在它的領土上進行（這裏不談中國大陸戰場），地理的條件是它的友人，那裏有受過了長期軍國主義教育的人民，他們充滿着盲目的排外情緒，很容易受軍部『保衛祖國』口號的蒙蔽，軍部已把他們訓練起來，在『國民義勇隊』的形式下組織起來，根據敵八十七屆臨時議會通過的『義勇兵役法』，凡十四歲以上至六十歲以下的男子，十七歲以上至四十歲以下的女子，在『祖國危急』的時候都應參加『保衛祖國』的戰爭，所有工人農民學生大部份都已經組織起來進行訓練，準備隨時轉爲『戰鬥隊』配合正規軍作戰。適合『義勇兵役法』規定的男女人口，總數達三千萬人，當然這裏包括正規軍、病弱者等等在內。敵人在政治、軍事、經濟上已完全作了盟軍登陸後本土被分割後的作戰準備，這些事實，都是我們所不能忽視的。因此，我們要『最後地完全地消滅日本侵略者』，還有一段艱難的路程』。輕敵、樂觀的都是不對的。自然，對日戰爭的各盟國擁有壓倒優勢的軍力與資源，勝利是無疑的、肯定的，但鑒於上述的情形，要使勝利早日到來，打敗頑強的大的敵人，需要同盟國不僅有正確的戰略，而且要有正確的政策。

一九四五年，七月，二十一日完稿

羅馬尼亞民主政權建立後
職工運動空前發展
全國自由黨繼續分裂，進步黨員紛紛退出布拉蒂安努集團。

【新華社延安卅一日電】據塔斯社訊，羅馬尼亞職工會代表團團長斯托庇卡於七月十號率領團員一批到蘇聯參觀，他談起羅馬尼亞職工運動情形，他說在不到一年之間，新的羅馬尼亞職工會已經團結了一百一十萬以上職工會會員，組織在一千一百七十個市和省的組織以及數千個工廠及地方委員會中。職工會在對希特勒德國宣戰後已開始起重要的作用了。他們在『一切爲了前綫，一切爲了勝利』的口號下工作。羅馬尼亞職工會響應職工會的號召，捐了數百萬羅幣給紅軍和羅馬尼亞軍隊。職工會有效地努力提高勞動生產率。可是到現在爲止工廠主的怠工份子還沒有被鎮壓下去。斯托庇卡舉例說明，在某股份公司的火車頭修理廠中，火車頭的修理要等於其他修理廠六倍的時間。斯托庇卡繼續說，羅馬尼亞職工會爲職工達到增加工資百分之二百廿左右。職工會積極參加國家民主化，清洗國家機構中的反動及法西斯份子等工作。由於羅馬尼亞受戰爭創傷較少並且保有較巴爾幹其他國家更多的自然資源，羅馬尼亞職工會給予南斯拉夫，匈牙利，保加利亞和波蘭等國人民物助，他們還撫養了三千南斯拉夫兒童。斯托庇卡說，羅馬尼亞職工會並沒有代表參加倫敦的世界職工會議，但是他們準備參加巴黎的職工會代表大會。

【塔斯社布加勒斯特二十八日電】全國自由黨的著名黨員繼續自布拉蒂安努集團分裂出來，參加塔塔萊斯哥方面。『德拉貝魯蘭』報刊載全國自由黨著名領袖『民主』週刊編輯德米特里教授致塔塔萊斯哥的電信，宣佈他參加塔塔萊斯哥方面的集團。

哈里法克斯將下台

【合衆社倫敦卅日電】觀察家報政治評論家稱：阿特里在外交人員方面之第一更動，將爲駐美大使哈里法克斯，駐法大使特夫古柏與駐希臘大使。

敵駐華北偽組織公使
命日僑組織『義勇隊』
加強掠奪朝鮮和中國淪陷區，日寇設立生產推進會。

【本報訊】敵同盟社北平廣播：敵派駐華北公使桶本發表談話，號召在華北的敵僑『應堅決的留在華北』，凡能勞動的人『均應直接參加必要的戰鬥職務』，要和敵本國一樣組織國民義勇隊，在華北實行『自給自戰』體制。

【本報訊】日寇近決設立『大陸生產推進會議』，由掠奪朝鮮及中國佔領區的財閥負責組織，以協助軍閥加緊掠奪物資，以加強其垂死掙扎的力量。本月四日，舉行第一次會議，到會的有朝鮮電業公司等各部門代表，『滿洲國』方面有滿洲重工業公司及其他代表。『蒙疆』方面亦有代表出席。在該會領導下將成立各業會議，『大陸鋼鐵生產推進會議』即將成立，將在偽滿的『新京』（即長春）開第一次會議，鋁金屬及其他部門亦將相繼成立。

捷克結束斯洛伐克的經濟恢復工作

【塔斯社布拉格二十八日電】捷克政府在聽取總理關於斯洛伐克經濟情勢的報告後，決議採取措施以加速斯洛伐克的經濟恢復。政府已命令使用一切特別修建部隊，修築通往斯洛伐克的鐵路。一切運輸綫均將用以組織糧食供應。——克拉拉——泰普拉——易利那——及波古鐵——特倫辛尼卡——普羅夫——的鐵路將迅速修復。此外，一批捷克專家將派往斯洛伐克，修建橋樑，隧道與鐵路。德寇從斯洛伐克運走的工業設備，已採取措施儘早運回，政府已決定將一切已成的卡車三分之一送至斯洛伐克。

戰爭期間
美對華支出八億元

【合衆社華盛頓一日電】迄本年三月爲止美國對中國之支出總額爲八億三千七百萬美元。其中四億一千四百萬係於軍事項下，餘者爲非軍事項下。同期間自中國獲得的收入總額爲一億三千七百萬美元，同期間美國非軍事機關在中國用去六千四百萬美元。

【美新聞處華盛頓一日電】美參院會議七個月來通過若干歷史中最重要之法案後，已於本日休會，十月八日（或十一月）始行復會，衆院已於七月二十一日休會。

「越出範圍」

彥修

國民黨內反動派歷來對八路軍新四軍進攻的口實之一，是說他們『越出了範圍』。這個對陝甘寧邊區，浙東浙西解放區，綏西解放區的大舉進攻，也仍然用的是這早已不靈的老一套來圖欺騙，七月廿七日，在外國記者『詢及上海週圍及浙江境內國共鬥爭爆發的問題時』，國民黨內反動派的『發言人堅稱，該處共產黨完全越出一九四〇年指定他們行動的區域。』（引文見合衆社重慶廿七日電）

事情牽涉到過去的歷史和『越出範圍』的性質的兩方面的問題。

這裏所說的『一九四〇年指定他們行動的區域』，當然是指的他們在該年七月交給共產黨的所謂『中央提示案』上所說的，也即後來十月十九日何應欽、白崇禧臭名遠揚的『皓電』所催促，以及同年十二月九日蔣介石殺氣騰騰的『手令』上所要我軍立即開赴的區域，這個區域就是所謂『黃河以北』，按照那個『提示案』說，就是『冀察兩省及魯北晉北』。當時共產黨為顧全大局，曾經大大讓了一步，答應並實行把江南的部隊撤向江北，但他們又不准我們通過，現在江南的新四軍，實在是國民黨內反動派所『留』下來的。因為在我們遵令北移的過程中，就發生了『皖南事變』，在蔣介石一九四一年一月三日致葉挺軍長電稱『沿途已令各軍掩護』的第二天，即一九四一年一月四日，罪惡滔天的蔣軍七萬餘人發難我在遵令北移途中的新四軍一萬餘人的大慘案就發生了。這樣，我們江南的部隊不敢再輕易上當，就留下來堅持了江南的抗戰，把游擊戰一直發展到南京城外的中山陵，只有我們新四軍游擊隊的槍聲曾經打破過，現在還打破着被國民黨內反動派所遺棄的中山先生遺囑所感到的悲哀的寂寞。而他們就因為這個原因，說我們『越出了範圍』，說要處罰。

現在我們再來仔細考察一下『越出範圍』的內容。在目前中國的現實生活中，存在着三種『越出範圍』：一是，我們——共產黨八路軍新四軍向日本人，向敵佔區『越出範圍』；二是日本人向國民黨統治區，向大後方『越出範圍』；三是國民黨內反動派向我解放區，向八路軍新四軍作戰地區『越出範圍』。我們，同全國人民，堅持實行第一種的『越出範圍』，而國民黨內反動派則幫助第二種『越出範圍』和實行第三種『越出範圍』。那一種『越出範圍』對國家有功，那一種『越出範圍』對人民有罪，那一種『越出範圍』應當制止，全國人民都早有明確的回答，只有別具肝腸的國民黨內反動派卻偏偏反對第一種的『越出範圍』，而贊成後兩種。因此，他們誣蔑八路軍新四軍的抗戰為『自由行動，襲擊友軍』；因此他們把國土大塊地送給日本人佔領，去年一年間丟了豫、湘、桂、粵四省大部分的土地；因此他們在全國各地向八路軍新四軍進攻，發動大大小小的內戰，最近南北各處大規模的磨擦，無一不是向我們『越出範圍』！

但是不管國民黨內反動派如何誣蔑反對，共產黨仍將繼續加緊地向日本人向敵佔區『越出範圍』，這就是堅持執行我們黨的領袖——毛澤東同志『擴大解放區，縮小敵佔區』的指示；共產黨也將繼續牽制和打擊敵人，使敵人難於向國民黨統治區『越出範圍』，因為那是我們的國土；但是全國人民和友邦的民主人士卻有責任起來堅決反對第三種的『越出範圍』，起來反對贊成第三種『越出範圍』的帝國主義份子和國民黨內反動派的內戰政策。

七月廿八日

讀者往來

我學習『論聯合政府』的目的和方法

編輯同志：

我是在抗戰初期參加革命的青年知識份子，由於沒有參加過踏實的下層實際工作，思想上曾經存在着嚴重的脫離實際、脫離群眾的自由主義，經過偉大的整風運動，這些不純正的思想受到了很大的糾正；但由於小資產階級劣根性的頑固與動搖，所以在生活和工作的實踐中，還未能進一步改變自己的情感，還未能使自己的思想行動，真正做到與工農群眾打成一片。過去進步遲緩的一個重要原因，就是沒有把日常的生活和工作，聯繫到與當時的政治任務結合起來，無形中把自身置於當時政治鬥爭的範圍以外，缺乏一種政治上的責任感，也就是，在黨的每一個時期所領導的群眾運動中缺乏自覺的鍛鍊。現在臨到學習七大文件的熱潮，應當給自己規定下比較明確的學習目的和方法才對。

這次學習的目的：第一，是打下將來形勢更大開展下，能夠自己出去獨立工作、獨立解決實際問題的基礎；熟悉國內外形勢的演變，堅信黨的路綫的正確，了解黨的各種具體政策，而特別是聯繫到本身業務的政策、方針、領導方式的鑽研。

第二，隨時隨地檢討，是否做到『向人民負責與向自己領導機關負責的一致性』的工作生活態度，要能一點一滴地提高工作效能，做到學以致用。

所以，在學習方法上，要做到：

第一，敢於自由思想，就是能大胆地提出問題，同時，對自己提出的問題，必須準備自己的見解（不管對不對），和同志們漫談討論，而後求得正確的結論。

第二，聯系黨報上的材料，因為黨報上的材料大部分是實際的東西，它不僅僅能增加我們一些常識資料；最重要的它反映了每個時期黨的政策，如何提出與如何執行，所以要糾正『為看報而看報』的作風，要養成對黨報上一些重要材料能連貫起來觀察判斷的習慣。（這裏，附帶給黨報提一點意見，就是最近報上的消息略嫌瑣碎，今後，配合文件的學習內容，各部門的領導機關應供給一些具體政策和工作上的總結性的材料，或報社編輯部搜集一些材料，不一定做出結論的，當為問題提出，供大家討論研討）。

第三，和業務學習取得一致，除了從文件上提出的形勢、路綫、綱領、政策、作風聯系本身業務的發展前途、政策、方針、領導方式研究外，日常的工作計劃，工作執行和檢查總結，要貫徹文件的精神，特別要熟讀與領會思想作風的三個標幟——理論與實際結合，聯系群眾，自我批評，作為我的工作指南。

第四，寫『三言兩語』式的筆記，這是整理自己思想一個比較活潑的方式，不是勉強，而是發自心得。

第五，通過自己的工作檢討，把文件上的問題向群眾宣傳，傾聽群眾的任何意見，一來啟發與充實自己的思想認識，二來，把群眾必要的意見向有關方面反映，這一件將作為我這次學習效果的好壞的主要標準。

一讀者

農學知識

油汗

康迪

油汗，昆蟲學上叫蚜蟲。牠的土名很多，各地不同，有膩蟲、蜜蟲、油蟲、油龍、雨汗、羊蟲、蟻蟲、潤蟲、綿蟲等名目。除了為害棉花以外，還為害穀子、糜子、大麥、小麥、稻子、高粱、玉米等禾穀類作物，及許多蔬菜類作物如南瓜、胡蘆、茄子、洋芋、豌豆、白菜、蘿蔔、葱、菠菜等，又為害果樹、林木及野生植物，如桃樹、梨樹、桑樹、洋槐、柳樹、野菊、薊、蒲公英、蒼耳等。近幾年來，油汗在邊區鬧得很厲害，去年在米脂，有些地方，油汗把棉花鬧得一滿沒收成。所以，防治油汗是目前邊區農作上一個重大問題。

一　油汗的形態

由於油汗生活史的複雜特殊，牠的形態有種種不同。牠的成蟲有四種樣子，雌性成蟲三種，雄性成蟲一種。

雌性成蟲——一種是無翅胎生成蟲，是由越冬的卵產生，能夠生很小的油汗，和肚體一樣（如圖一），夏季淡綠色、秋季變暗黑色，觸角六節，感覺孔生於第五、六節；足的腿節及爪均褐黑，尾狀片乳頭狀，尾板後緣有數十根長毛，眼紅黑，體長一．八公厘，闊約一公厘。另一種是有翅胎生成蟲，無翅胎生成蟲，胎生數代無翅胎生成蟲後，改生有翅胎生成蟲；能胎生很小的油汗（如圖二），夏季淡黃色，秋季變藍綠色，翅透明無色，翅脈黑褐色，翅斑淡褐色，感覺孔生於第三、五節，體長一．七公厘，闊○．七五公厘。還有一種是無翅卵生成蟲，又叫無翅雌蚜；為有翅胎生成蟲所生，能交配後產卵越冬（如圖三）。灰褐色，眼紅褐色，觸角五節，感覺孔生於第四、五節，足淡黑色，體長一．五公厘，闊○．八六公厘。雄的成蟲只有一種，又叫有翅雄蚜。由胎生成蟲生出，與無翅雌蚜交配後產卵越冬；頭胸部灰黑色，眼褐色，觸角六節，感覺孔生於第三、四、五、六各節，足灰黑色，體長一．四公厘，闊○．四七公厘。

（圖一　無翅胎生成蟲）

（圖二　有翅胎生成蟲）

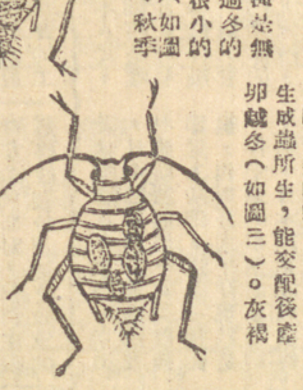

（圖三　無翅卵生成蟲）

二　油汗的生活史

油汗每年發生的代數很多，以卵越冬，但在熱帶或溫室內，亦有以若蟲（由胎生出的小蚜蟲）越冬的。卵初產時橙黃色，後呈深褐色，七八月後呈漆黑色；橢圓形，略彎曲，長約○．五公厘，闊○．二五公厘，多數產於棉株頂端的莖上或葉柄上，亦有少數生於野草上，到第二年春天四月間，即孵化為第一代油汗蟲，叫做幹母，幹母是一種無翅胎生蚜蟲，能行無性生殖，胎生小油汗，小油汗長大成無翅胎生蚜蟲，再生無翅胎生蚜蟲，如此胎生數代，原寄主上同類太多，則生有翅胎生成蟲，飛到第二寄主（可被侵害的其他植物）上，又生無翅胎生成蟲，如此反復生殖到八月左右，棉花的組織較老，又復生有翅胎生成蟲，飛回原寄主，再生無翅雌蟲及有翅雄蟲，二者交配而產卵越冬。其全部生活史可用簡單表說明如下：

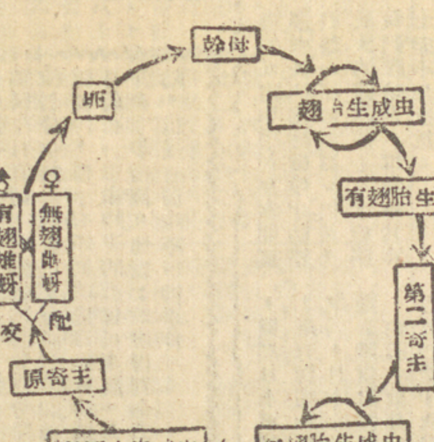

蚜蟲的繁殖力極大，一個母蚜能：胎生有翅者二至二十六個，或無翅者八至四十五個。每日胎生之次數，有翅者一至八次，無翅者一至十次。生長期約一至十九天，以化成蟲之最初期，生殖最盛。無翅胎生幼蚜，每一日或二日脫皮一次，共脫皮四次，約四天至七天，而成成熟之若蟲，蚜蟲除脫皮生產交配以外，其口器終日插於棉葉組織中，交配過之母蟲每日產卵一至七粒，共產一至八日，母蟲後產卵，不久即死亡。

三　螞蟻和油汗

螞蟻和油汗常生在一塊，這是什麼道理？油汗的腹部，靠近尾端的背面有腹管一對，亦有稱之曰蜜管者，有人誤以為這是分泌蜜露的管子，其實這是分泌一種臘狀物的管子，並非蜜露，蜜露是由肛門分泌出來的，螞蟻為了吸油汗的蜜露，故常常和油汗一塊生活着，有人說油汗是螞蟻養生的，那是不對的。

四　油汗的天敵

蚜蟲有一種天然敵害，就是寄生蜂。牠產卵在蚜蟲的身體裏面（如圖四），蚜蟲被寄生後，全體腫脹，呈淡紅褐色而有光，以後孵化之幼蟲在其體內結成黃褐色薄薄的繭，不久即孵化而出，蚜蟲被寄生後，初尚能活動，不久即死亡。

（圖四　寄生蜂卵到蚜蟲體內）

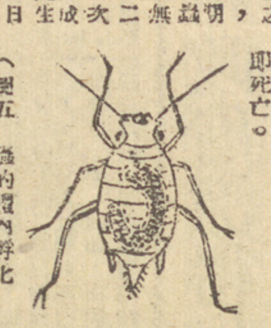

（圖五　寄生蜂的幼蟲在體內孵化）

五　防治法

一、治油汗最便易最有效的辦法是用煙草水。用一斤煙稈子，加十五斤水，或一斤煙葉子加廿斤水，或一斤煙筋加十斤水，泡上一天一夜，把煙撈起，剩下的水就可應用。還有一種熱製的辦法，是將一斤煙筋或煙葉，泡在一斗水中，加熱燒開，將煙撈起，另加上一倍半的水，即可應用。

用的方法：將煙水盛於盆內或缽內（大小而定），將被寄部分浸入，約四五秒鐘，即可治死油汗，殺蟲效力，可高達百分之九十以上。最好早一點防治，易於消滅，免得把棉株損失很大。今年各地油汗鬧得很厲害，要是以為下雨就會把油汗下死了，那是不對的，應該趕快防治。煙草水所以能殺蟲，是因為煙草裏含有一種叫做尼古丁的毒素，殺蟲效力高低，要看所含尼古丁的多少而定。二斤半煙所製之煙水，可治一畝地的油汗，效力在百分之九十以上。

二、雜草清除法：把田間的雜草清除，消滅野外的油汗，也是防治油汗的方法。

小女工王鳳蘭

董速

（一）

王鳳蘭每次抬起頭向掛在牆上的線樓裏去抽線的時候，總要急速的看趙玉英一眼——『啊呀，一條、兩條、三條她都上上了，可是我呢？』王鳳蘭的兩隻小手急得抖動着，她覺得線更織不好了，頭更接不上了；她的小臉漲紅了，全身也熱起來。

昨晚快收工時，指導員拿着登記簿笑着對王鳳蘭說：

『來看呀，小鬼，趙玉英打四十二條，曹蘭四十條，王映香四十一條；你呢，三十四條！』

她跑過去，拉住指導員的袖子搶着登記簿，臉紅紅的吵叫着：

『好指導員！你嘴比刀子還快；你看着就是啦，我吃飯總比上人，做活為啥比不上人呢？』

『是呀！為啥比不上人呢？』男工們也笑着逗她玩。

平時，她總是蹦呀跳呀，說呀叫呀；鬧起玩笑來比誰也能說；嘻皮笑臉的頂頭皮了，而今天她卻紅起臉來了，非常容急；於是有人喊得更高了：

『看呀，王鳳蘭的臉比雞冠子都紅了！』

指導員拉着她手，愛撫的看着她。她什麼也不說，只是猛力的從指導員手裏掙脫出去；站在門那裏，低着頭，一動也不動了。曹蘭追上去看她；她似乎仍在笑，可是一串串淚珠已從兩腮滾下來了。

指導員領她出去，安慰她說：

『同志們和你鬧玩笑；你小呢，做工當然不如別人熟練；只要出力就是了。』

她翻着臉，在想明天的事情：少食要，少貫傳，少盤算閒事，少着還看那的，就不信我的手頂不上別人。……

現在，她急得眼像不頂事了，手像拙了，想起昨晚的情形，心更突突的跳起來。就這樣，她的確緊張了一天。太陽快落山了，山崗的影子斜罩在工房門前的草地上。王鳳蘭才想起快收工了，她鬆了口氣，看看自己身邊的線堆像比昨天多些。

指導員剛一進來登記，她就抱起線子跑向指導員。大家也都聚攏來。今天她打了四十三條，指導員當大家誇獎她了，她笑的嘴合不攏了，同志們也都親熱的嘻嘻的笑着看她。曹蘭撫她一束頭髮說：

『笑啥，忘記你昨兒鼻涕眼淚的哭啦！』

『昨日我落了後，我就哭；今日沾了先，我為啥不笑！』她歪着頭，瞪起眼睛說。

第二天她又打了四十四條，質量也比以前好，光滑滑的。她高興極了，晚飯後，就吵吵嚷嚷的到山坡上種瓜去。

窰台上坐着曹蘭和趙玉英，她們正在繡鞋，看見那通河邊的灰色的小路上，王鳳蘭在唱着，跑着，兩個水桶東搖西擺的；曹蘭就伸起脖子喊：

『臭！王鳳蘭，謹心狼吃了你呀！』

『豹子從山上下來啦！說你連骨頭都回不來啦！』

山底下，一個男同志也笑着向她喊什麼。

山上山下，一陣清朗的笑聲，飄落起來。——

溝水河邊的蘆草野蒿在黃昏的暗影裏，呈着濃綠色，晚風輕微的搖動着它們；有人拿着蔬菜，在河裏洗着；對面山盤翠一片紫一片黃的野花，在綠鬱鬱的燦樹叢旁邊閃露着。

王鳳蘭擔上兩桶水，蹦蹦的回來了。她細長的身個隨着水桶搖擺；水濺了些，灑在她腿和腳上，汗漬從額上流下來，在她臉上劃出一條條的道兒。……

這晚，她躺在床上，很久都睡不着，兩眼瞪瞪視着黑暗。她想着秋天她的瓜裏結滿了瓜：紅的黃的南瓜，綠的西瓜小瓜，還有幾朵花皮菜瓜。西瓜小瓜自已吃呀，再請指導員和女工組的人；南瓜交公家幾十斤，剩下的賣了它，用賣來的錢買隻母雞、一雙鞋面、兩支鉛筆。……

（二）

王鳳蘭是一個十五歲的女孩。她三歲時，就被父親以二丈布廿個饃饃賣給婆家。八歲父送到婆家當童養媳。婆婆窮，公爹又吸鴉片，心腸壞，對她惡極了。

那時她甚麼也不懂，只見婆家有個比她大些的男娃，是瞎眼睛，吃飯時他鏤子上挾的飯不能送到嘴裏；於是，鼻頭、下巴都糊上稀飯啦。他到哪去都是爬着，兩手摸來摸去的。一次王鳳蘭從飯碗裏偷兩把乾棗在嘴着吃，瞎娃就把她當成了他娘，他問：

『娘，你吃嘻呢，給咱吃點。』

她嗤嗤的笑了，塞到他手裏幾顆棗子，他把好的爛的壞的一齊吃下了。

有時他在窰裏，把屎，婆婆叫王鳳蘭收拾，她不就鬧：

『那是你的漢，你不打掃，誰打掃呀！管他瞎明的，你是你家買來的，我們是布啦饃啦換過去了！』

她嘴沒說啥，心在想：『什麼婆啦漢啦的，瞎娃是你生下的，又不是我媽的兒肉，我嫌醜，我不收拾！』她不懂得她和瞎娃的關係，她一次也未想過她為什麼到這家來。

婆見她站着不收拾，氣破了聲音：

『騾子馬我都管的下，偏你還欺孫子我就沒法啦！』婆拿起板杓追打她；晚上也未給她飯吃，天快黑時，她偷溜到楊大媽窰裏，楊大媽看她可憐，給她一塊煮南瓜，兩把炒豆子；她拿着坐在崖下的一塊石頭上吃。崖坡上開着木瓜花，紫丁香，蛐蟲成群的飛繞着，她忽的想起那年夏天和弟弟到崖上摘木瓜吃，到山上找杏，野櫻桃。……現在呢，砍柴，提水，洗碗的，還挨打挨餓。媽該來迎我啦？大該來看我？單能帶餅子來，她直呆呆的看着前面。……

五月節，要炸油糕，給她一條，窣窣的。她吃完，饞的伸手到盆裏去搶；婆的趕杖正打在她的手節上；她疼的瞪直眼睛向婆看了看，跑了，她沒吃着，也沒哭，哭頂啥事呢。第二天又包餃子；正煮時，婆到裏窰去拿盆，她悄悄的出一杓，倒在衣襟裏；熱騰騰的兒往廁所跑去了。她向四外看，沒有人；才打開衣襟，實的數：一二三四……吐皮燙得辣辣的，那裏像紅了錢了，用手擦了；呀！皮掉下啦！她顧不上消些，卻大口吞嚥着七個半生半熟的餃子。

婆家小姑蘭花，比她小兩歲；她很喜花極了。一次她偷偷吃被蘭花看見，蘭花告給媽了，婆在晚上將她從被窩拖出，把你兩腿拌得腫了青了。那天她砍柴去，把蘭花引到路上，她扯起小姑的嘴，恨恨的問：

『我偷了錢，你還告給你媽不？你還欺負我？』蘭花哭啦，她央道：『不嘿不啦！』

她又抓起土撒在小姑身上，臉上，又咬牙說：

『你媽你大待我太毒了，我打了你，也就是打了他們！』

於是她向崖上爬去了，把蘭花獨自丟在這裏，心想，讓狼來吃了她。

待她背柴回來，蘭花都告訴媽了。婆氣得瘋了似的，拿根鐵絲絞破了她的腿，並且把她關在那窰裏。

第二天早上，婆才放她出來，叫她挖野菜餵豬。她偷偷溜到毛團牆上看着她用鐵針在牆上所劃下的道兒有幾條了；因為前回媽來說：再過一月就迎她回去『生』幾天；她怕記差了日子，每過一天就在牆上劃一條道兒。現在牆上只有十九條道兒，缺十一條才滿卅條呢；再有十一天媽才能來迎呢！就這麼回去，過幾天還要回來，她失望了，心酸了，腿也軟了，靠在牆上淚珠從眼角上滴下。……

一星期後的一天早晨，下大霧，山川全白了。吃罷早飯，公爹上莊去，婆到東院去借東西，瞎娃在炕邊上吃糕呢；她給蘭花兩個棗子說：

『你別跟我，我有事要出去，你吃棗吧。』

於是她和西窰裏一個和她過同樣生活的童養媳一齊逃出來，到八路軍的鞋廠作工來了。

（三）

中秋節的前兩天，王鳳蘭一天沾了十六雙鞋底。

指導員愛撫的摸着她蓬蓬的頭髮說：

『好娃娃，你進步很快，讓大家學習你。』

『還有呢，布角呀，條條呀，我都用上了，做得快，也要給公家節省！……』

指導員緊着她兩隻熱情的小眼睛，更親熱的說：

『是呀，你是一個革命的小工人，公家愛你就像一個媽媽愛她的孩子一樣。』

曹蘭抱着滿懷的包穀從山下上來了，她氣喘喘的說：

『這包穀是慰勞你的，咱煮吃去。』

『又要咧！』她被曹蘭拉走了，還不停的回頭看着指導員，像還有話要說的樣兒。

天快黑的時候，女工組幾個人在窰台上嗑吃包穀。從山底的小路上走來兩個老年人；淅淅的，王鳳蘭認出了是她婆和莊裏的李四先。

她婆穿着藍的上衣，黑市布掛褲。臉上微微有點笑容，她剛坐下，就一把拉住王鳳蘭，低低的說：

『三年了，我娃長高了胖了！』她上下的端詳王鳳蘭，王鳳蘭被她婆這意外的親熱怔住了，她只露着小眼睛，似笑不笑的看着她婆；

婆又拍拍王鳳蘭的瘦瘦白白的胳膊，很讚慕的看了一會。

李四先的眼光落在王鳳蘭放東西的『格台』上了，那裏有白色，藍色，鞋啦，書啦……他長口氣說：

『王兒（她的小名）可過美啦！』

半晌，王鳳蘭才摸摸婆手裏的拄棍說：

『婆，你歇下吧，我給你煮包穀吃！』

婆緊緊的拉住她，臉色突然變得嚴肅了。

『妞兒，你咋啥不說句正經話？婆想得水的來了，就為個吃喝呀！』

過去的回憶在王鳳蘭心裏浮現了，她似乎又看見婆瞪眼要打她的樣兒，她無聲的靠在婆腿上，婆長出口氣說：

『妞兒，你出門三年啦，咱家可翻了；你公當了咱莊的優抗委員，還開了六七畝地。蘭花和區上的助理員訂親啦；她天天紡線織，瞎娃運糞也能拾柴，還麻糊，撒麥種，剝豆子都能行了。……八人都生產，光景就美啦！今年買了三條綿羊，都長大了，還養了雞……這到了新社會，咱老百姓都『好活』了，咱翻身也轉開了。……』

李四先從床上移到地下，在那邊了，他把煙袋從口裏拿出，搶着說：

『妞兒，你公爹們都可好了，都很生產，你公為公家作事，婆對脾氣也改啦，這是咱新政府幫助的功勞。……』

王鳳蘭看了婆一眼不知說啥好；婆數紅了一會，婆便伸長的，躺在床上了；她不叫王鳳蘭走開做什麼去，仍緊緊的拉着她問：

『我兒你還恨（恨）我不？』

王鳳蘭臉色漸漸變成灰白色，但她仍強強的笑，她說：

『我不是你們，我過到救命啦，這道理都透解開，你們看待我的錯處，能改就對了！』

婆輕輕的轉過頭去，臉上的皺紋深深起來，鬆她的眼皮吃，吃。

『這是咱隊伍上教導的，我娃明理了；你婆還刻也明理了！那瞎娃的婚事吧，咱不能讓一朵花插在糞堆上。』

李四先又從炕下移到床上說：

『是呀！咱邊區是講自由，不象；若是強讓瞎娃娶妞兒，不是把這女娃的一生都日路啦！邊到咱老百姓進步呀，也隨下了；看，連你公婆這號人都解開道理了。』

王鳳蘭的小臉激動得紅了，熱了；她喜的想跳，兩隻閃亮的小眼睛，緊緊盯視她婆；一會，婆從身後把帶來的包袱拿起，用他褐紅色的皺紋的手輕輕的把窰包袱說：

『我娃出門三年啦，我一針一綫一口吃食也沒送過；這了咱隊伍待你好，啥也沒缺。——』

曹蘭打開包袱，一雙黑市布鞋掉出來啦，鞋裏還裝着兩把紅頭繩；還有炸麵筋，餅子，紅棗。……

通訊員端着麵條，炒茄絲，肉炒豆角，進來了。指導員也來陪着吃飯。

吃飯時，指導員對王鳳蘭說：

『限你婆回去玩玩吧！』

婆忙搭上說：

『爸根我錯待了妞兒這娃，一刻悔得腸子都青了！我准妞兒和我那瞎娃離婚了，人家好好的女子跟上瞎娃，一生可咋價呀！她回去串串也行，我只把她當成乾女子！……』

指導員笑着說：

『咱軍隊老百姓本是一家人，公家救育她撫養她，使她長大，有本事，幹革命，給老百姓謀利益。她是公家人也是老百姓。你准她和你兒解除婚約是合理的；這是咱邊區老百姓覺悟了不封建做！……』

王鳳蘭幾乎是喊着說：

『婆，你回去告給蘭花說我還進步啦、明理啦，我冬裏回去看她，還教她認字，唱歌哩。』

大家都笑了。

更正

上月廿八日『重慶的喜劇』一文內說『央紹樹』係『吳紹澍』之誤；『雞是前江蘇教育廳長』的『雞』字係『現』字之誤；『息烽、婺江』係『息烽、綦江』之誤；『中央社客氣』的『客』字係『記』字之誤。特此更正。